

令和4年度

碧南市病院事業会計決算書

目 次

	頁
(決算書類)	
1 令和4年度 碧南市病院事業決算報告書	1
2 令和4年度 碧南市病院事業損益計算書	5
3 令和4年度 碧南市病院事業剰余金計算書	7
4 令和4年度 碧南市病院事業欠損金処理計算書	9
5 令和4年度 碧南市病院事業貸借対照表	10
(決算附属書類)	
6 令和4年度 碧南市病院事業報告書	15
7 令和4年度 碧南市病院事業キャッシュ・フロー計算書	33
8 令和4年度 碧南市病院事業収益費用明細書	35
9 令和4年度 碧南市病院事業資本的収入支出明細書	45
10 令和4年度 固定資産明細書	49
11 令和4年度 企業債明細書	51

令和4年度 碧南市

(1) 収益的収入及び支出

収入

区 分	予 算		地方公営企業法第24条第3項の規定による支出額に係る財源充当額
	当 初 予 算 額	補 正 予 算 額	
	円	円	円
第1款 病院事業収益	6,437,990,000	0	0
第1項 医業収益	5,153,235,000	0	0
第2項 医業外収益	1,284,753,000	0	0
第3項 特別利益	2,000	0	0

支出

区 分	予 算				地方公営企業法第24条第3項の規定による支出額	小 計
	当 初 予 算 額	補 正 予 算 額	予備費 支出額	流 用 増減額		
	円	円	円	円	円	円
第1款 病院事業費用	8,101,345,000	62,000,000	0	0	0	8,163,345,000
第1項 医業費用	7,967,906,000	62,000,000	2,350,000	0	0	8,032,256,000
第2項 医業外費用	112,358,000	0	0	0	0	112,358,000
第3項 特別損失	1,081,000	0	929,000	0	0	2,010,000
第4項 予備費	20,000,000	0	△ 3,279,000	0	0	16,721,000

病 院 事 業 決 算 報 告 書

額		決 算 額	予算額に比べ 決算額の増減	備 考
合 計				
円	円	円		
6,437,990,000	7,342,551,690	904,561,690	(うち、仮受消費税及び地方消費税 15,077,590円)	
5,153,235,000	5,486,974,392	333,739,392	(うち、仮受消費税及び地方消費税 12,878,874円)	
1,284,753,000	1,832,288,138	547,535,138	(うち、仮受消費税及び地方消費税 2,198,716円)	
2,000	23,289,160	23,287,160		

額		決 算 額	地方公 営企業 法第26 条第2 項の規 定による 繰越額	不 用 額	備 考
地方公 営企業 法第26 条第2 項の規 定による 繰越額	合 計				
円	円	円	円	円	
0	8,163,345,000	7,862,728,358	0	300,616,642	(うち、仮払消費税及び地方消費税 170,344,606円)
0	8,032,256,000	7,758,617,909	0	273,638,091	(うち、仮払消費税及び地方消費税 167,488,913円)
0	112,358,000	87,081,691	0	25,276,309	(うち、仮払消費税及び地方消費税 2,855,693円)
0	2,010,000	17,028,758	0	△ 15,018,758	
0	16,721,000	0	0	16,721,000	

(2) 資本的収入及び支出

収 入

区 分	予 算			
	当 初 予 算 額	補 正 予 算 額	小 計	地方公営企業法 第26条の規定 による繰越額に 係る財源充当額
	円	円	円	円
第1款 資本的収入	1,499,566,000	0	1,499,566,000	0
第1項 出資金	262,662,000	0	262,662,000	0
第2項 補助金	500,001,000	0	500,001,000	0
第3項 企業債	736,900,000	0	736,900,000	0
第4項 財産収入	1,000	0	1,000	0
第5項 寄附金	1,000	0	1,000	0
第6項 固定資産売却代金	1,000	0	1,000	0

支 出

区 分	予 算					
	当 初 予 算 額	補 正 予算額	流 用 増減額	小 計	地方公営 企業法第 26条の 規定によ る繰越額	継続費 遞次 繰越額
	円	円	円	円	円	円
第1款 資本的支出	1,300,123,000	0	0	1,300,123,000	0	360,000,000
第1項 建設改良費	799,866,000	0	0	799,866,000	0	360,000,000
第2項 企業債償還金	468,097,000	0	0	468,097,000	0	0
第3項 投資	32,160,000	0	0	32,160,000	0	0

額		決算額	予算額に比べ 決算額の増減	備 考
継続費通次繰越額に係る財源充当額	合 計			
円	円	円	円	
360,000,000	1,859,566,000	1,619,865,000	△ 239,701,000	
0	262,662,000	262,662,000	0	
0	500,001,000	501,903,000	1,902,000	
360,000,000	1,096,900,000	841,500,000	△ 255,400,000	
0	1,000	13,800,000	13,799,000	
0	1,000	0	△ 1,000	
0	1,000	0	△ 1,000	

額	合 計	決算額	翌年度繰越額		不用額	備 考
			地方公営企業法第26条の規定による繰越額	継続費通次繰越額		
円	円	円	円	円	円	
1,660,123,000	1,386,110,445	5,500,000	80,800,000	86,300,000	187,712,555	(うち、仮払消費税及び地方消費税 81,874,002円)
1,159,866,000	900,614,024	5,500,000	80,800,000	86,300,000	172,951,976	(うち、仮払消費税及び地方消費税 81,874,002円)
468,097,000	468,096,421	0	0	0	579	
32,160,000	17,400,000	0	0	0	14,760,000	

令和4年度碧南市病院事業損益計算書
(令和4年4月1日から令和5年3月31日まで)

(単位 円)

1 医業収益			
(1) 入院収益	3,203,209,881		
(2) 外来収益	1,970,885,807		
(3) その他医業収益	299,999,830	5,474,095,518	
<hr/>			
2 医業費用			
(1) 給与費	4,101,221,006		
(2) 材料費	1,328,898,838		
(3) 経費	1,476,795,637		
(4) 減価償却費	612,683,651		
(5) 資産減耗費	52,434,243		
(6) 研究研修費	19,095,621	7,591,128,996	
<hr/>			
医業損失			2,117,033,478
3 医業外収益			
(1) 受取利息	0		
(2) 他会計補助金	300,000,000		
(3) 補助金	568,604,690		
(4) 他会計負担金	883,643,000		
(5) 寄附金	539,502		
(6) 長期前受金戻入	43,944,838		
(7) その他医業外収益	33,369,706	1,830,101,736	
<hr/>			
4 医業外費用			
(1) 支払利息	7,234,501		
(2) 医師確保対策費	19,256,976		
(3) 看護師確保対策費	25,273,282		
(4) 看護師養成費	1,336,075		
(5) 院内保育所費	20,970,664		
(6) 雑損失	0		
(7) 雑支出	360,001,008	434,072,506	1,396,029,230
<hr/>			
経常損失			721,004,248

5 特別利益

(1) 固定資産売却益	0	
(2) 過年度損益修正益	23,289,160	23,289,160

6 特別損失

(1) 固定資産売却損	0		
(2) 過年度損益修正損	17,028,758		
(3) その他特別損失	0	17,028,758	6,260,402
当年度純損失			714,743,846
前年度繰越欠損金			10,001,036,365
当年度未処理欠損金			10,715,780,211

令和4年度 碧南市病院事業剰余金計算書

(令和4年4月1日から令和5年3月31日まで)

	資本金	剰		
		資本剰		
		国庫補助金	県補助金	市補助金
前年度末残高	14,848,860,974	0	0	0
前年度処分額	0	0	0	0
議会の議決による処分額	0	0	0	0
処分後残高	14,848,860,974	0	0	0
当年度変動額	762,662,000	0	0	0
一般会計出資金等の受入れ	762,662,000	0	0	0
当年度純損失	0	0	0	0
当年度末残高	15,611,522,974	0	0	0

この計算書における△表記は、減少、損失又は欠損を示します。

(単位 円)

余 金		金			資 本 合 計
余 金		利 益 剩 余 金			
寄附金	資本剰余金合計	減債積立金	未処理欠損金	利益剰余金合計	
0	0	55,000,000	△ 10,001,036,365	△ 9,946,036,365	4,902,824,609
0	0	0	0	0	0
0	0	0	0	0	0
0	0	55,000,000	(繰越欠損金) △ 10,001,036,365	△ 9,946,036,365	4,902,824,609
0	0	0	△ 714,743,846	△ 714,743,846	47,918,154
0	0	0	0	0	762,662,000
0	0	0	△ 714,743,846	△ 714,743,846	△ 714,743,846
0	0	55,000,000	(当年度未処理欠損金) △ 10,715,780,211	△ 10,660,780,211	4,950,742,763

令和4年度 碧南市病院事業欠損金処理計算書

(単位 円)

	資本金	資本剰余金	未処理欠損金
当年度末残高	15,611,522,974	0	△ 10,715,780,211
議会の議決による処分額	0	0	0
処分後残高	15,611,522,974	0	(繰越欠損金) △ 10,715,780,211

この計算書における△表記は、減少又は欠損を示します。

令和4年度碧南市病院事業貸借対照表
(令和5年3月31日現在)

(単位 円)

資 産 の 部

1 固定資産

(1) 有形固定資産

イ 土地		1,193,307,351	
ロ 建物	8,978,186,603		
減価償却累計額	<u>△6,230,925,369</u>	2,747,261,234	
ハ 建物附属設備	4,709,377,408		
減価償却累計額	<u>△3,736,409,665</u>	972,967,743	
ニ 構築物	1,058,993,046		
減価償却累計額	<u>△907,104,122</u>	151,888,924	
ホ 器械備品	4,918,761,913		
減価償却累計額	<u>△3,634,825,016</u>	1,283,936,897	
ヘ 車両運搬具	8,916,841		
減価償却累計額	<u>△8,350,326</u>	566,515	
ト 建設仮勘定		457,852,182	
有形固定資産合計			6,807,780,846

(2) 無形固定資産

イ ソフトウェア		65,510,776	
ロ その他無形固定資産		3,950,541	
無形固定資産合計			69,461,317

(3) 投資その他の資産

イ 破産更生債権等	2,040,449		
貸倒引当金	<u>△451,981</u>	1,588,468	
ロ 長期貸付金	76,890,000		
貸倒引当金	<u>△55,440,000</u>	21,450,000	
ハ その他投資		38,420	
投資その他の資産合計			23,076,888

固定資産合計 6,900,319,051

2 流動資産

(1) 現金預金		1,893,608,143	
(2) 未収金	909,148,131		
貸倒引当金	<u>△13,506,659</u>	895,641,472	
(3) 貯蔵品		100,343,913	
(4) 前払金		<u>72,750</u>	
流動資産合計			<u>2,889,666,278</u>
資産合計			<u>9,789,985,329</u>

負債の部

3 固定負債

(1) 企業債			
イ 建設改良費等の財源に 充てるための企業債	1,515,022,641		
ロ その他の企業債	<u>499,114,272</u>		
企業債合計		2,014,136,913	
(2) 引当金			
イ 退職給付引当金	<u>1,045,722,497</u>		
引当金合計		<u>1,045,722,497</u>	
固定負債合計			3,059,859,410

4 流動負債

(1) 企業債			
イ 建設改良費等の財源に 充てるための企業債	288,510,617		
ロ その他の企業債	<u>41,592,856</u>		
企業債合計		330,103,473	
(2) 引当金			
イ 賞与引当金	205,395,000		
ロ 法定福利費引当金	<u>33,954,000</u>		
引当金合計		239,349,000	
(3) 未払金		840,198,391	
(4) その他流動負債		<u>47,182,338</u>	
流動負債合計			1,456,833,202

5 繰延収益		
(1) 長期前受金	1,292,961,434	
(2) 長期前受金収益化累計額	<u>△970,411,480</u>	
繰延収益合計		<u>322,549,954</u>
負債合計		<u><u>4,839,242,566</u></u>

資 本 の 部

6 資本金		15,611,522,974
7 剰余金		
(1) 資本剰余金	<u>0</u>	
資本剰余金合計		0
(2) 利益剰余金		
イ 減債積立金	55,000,000	
ロ 当年度未処理欠損金	<u>10,715,780,211</u>	
利益剰余金合計		<u>△10,660,780,211</u>
剰余金合計		<u>△10,660,780,211</u>
資本合計		<u>4,950,742,763</u>
負債資本合計		<u><u>9,789,985,329</u></u>

注記

1 重要な会計方針に係る事項に関する注記

(1) たな卸資産の評価基準及び評価方法

貯蔵品 総平均法による原価法（貸借対照表価額は収益性の低下に基づく簿価の切下げの方法により算定）

(2) 固定資産の減価償却の方法

イ 有形固定資産

定額法

主な耐用年数

建物 12年～47年

建物附属設備 3年～18年

構築物 10年～50年

器械備品 2年～20年

車両運搬具 4年～6年

ロ 無形固定資産

定額法。なお、自己利用のソフトウェアについては利用可能期間（5年）に基づいている。

(3) 引当金の計上基準

イ 貸倒引当金

債権の不納欠損等による損失に備えるため、実績率等による回収不能見込額を計上している。

ロ 退職給付引当金

職員の退職手当の支給に備えるため、「職員の退職手当の支給に係る取り扱いに関する覚書」第1条に基づき、当該事業年度末における退職手当の要支給額に相当する金額のうち、碧南市病院事業会計が負担する金額を計上している。

ハ 賞与引当金

職員の期末手当・勤勉手当の支給に備えるため、当事業年度末における支給見込額に基づき、当事業年度の負担に属する額を計上している。

ニ 法定福利費引当金

職員の期末手当・勤勉手当に係る法定福利費の支出に備えるため、当事業年度末における支出見込額に基づき、当事業年度の負担に属する額を計上している。

(4) その他会計に関する書類の作成のための基本となる重要な事項

消費税等の会計処理

消費税及び地方消費税の会計処理は税抜方式によっている。

2 貸借対照表等に関する注記

企業債の償還に係る他会計の負担

貸借対照表に計上されている企業債（1年以内に償還予定のものも含む）のうち病院事業に対する繰出基準に基づき、企業債の償還に要する資金の一部を一般会計が負担すると見込まれる額は931,547,371円である。

3 引当金の取り崩しについて

(1) 退職給付引当金の目的使用による取り崩しについて

当事業年度において、退職手当を支給するため、退職給付引当金156,069,377円を取り崩した。

(2) 賞与引当金の目的使用による取り崩しについて

当年度において、期末手当及び勤勉手当を支給するため、賞与引当金206,425,000円を取り崩した。

(3) 法定福利費引当金の目的使用による取り崩しについて

当年度において、期末手当及び勤勉手当に係る法定福利費を支給するため、法定福利費引当金25,610,000円を取り崩した。

4 セグメント情報に関する注記

報告セグメントの概要

碧南市病院事業は単一セグメントにより事業を実施しているため、記載を省略している。

1 概況

(1) 総括事項

ア 業務状況

碧南市民病院は開院34周年を迎え、この間、地域の二次救急医療機関として、また市民の生命と健康を守る地域の中核的な病院として役割を果たすべく尽力してまいりました。

長引くコロナ禍の中、ウィズコロナ、アフターコロナを意識した新たなライフスタイルが定着し、感染状況も時期により増減はありますが落ち着いた状況となっています。当院では引き続きワクチン接種の促進に努め、今年度は延べ4,037回の接種を行いました。引き続き、感染症対策の徹底や医療提供体制の整備に努めてまいります。

今年度の5月から老朽化が著しい入院病棟の改修工事を開始し、施設の適正化及び社会状況の変化に対応した病院機能の向上並びに入院患者の療養環境及び職員の職場環境の改善を目的として、令和5年7月末の完了を目指しているところであります。具体的には、急性期機能の充実を目的とした感染者用病床やHCU（高度治療室）の整備、入院患者の療養環境の改善を目的とした病棟の内装の更新、照明のLED化、病床数に適した共用トイレの配置及び全トイレの洋式化等を実施するとともに、今後の病床利用率、人員配置等を考慮した病棟の編成及び病床数の見直しを行い、総病床数を319床から255床へ変更するとともに適正な看護師の再配置を行ってまいります。

また、医師の確保対策としましては、近隣医大の医局訪問を継続して行っており、今年度より消化器内科と脳神経外科の医師が1人ずつ増員となったほか、医局訪問以外でも広く医師を募集しており、麻酔科の医師が2人増員となりました。一方、内分泌内科と眼科の医師が1人ずつ減員となりました。この結果、年度末現在の医師数は前年度末より2人増の47人となりました。今後も更なる診療体制の強化を図ってまいります。

経営状況につきましては、医業収益では、病棟改修に伴う入院患者受け入れの制限による入院収益の減が主な要因となり、前年度対比226,380千円余の減となりました。一方で、新型コロナウイルス感染症に関する患者数の増加に伴い診療

単価は増加傾向にあり、入院患者一人当たりの診療単価は前年度対比3,571円増の54,646円、外来患者一人当たりの診療単価は前年度対比452円増の14,559円となりました。また、医業外収益は主に新型コロナウイルス感染症関連の補助金の交付基準が変更され補助金が減ったことにより、530,048千円余の減となりました。

医業費用では外来患者の増により材料費や経費が増えたものの、病棟改修に伴う入院患者の減により職員の時間外勤務等の給与費が減ったため、前年度対比3,092千円余の減となりました。

結果として、令和4年度は714,743千円余の純損失となり、前年度対比797,666千円余の悪化となりました。

イ 患者数

入院患者（退院含む。）は、59,610人（1日平均163.3人）で、前年度対比11,906人の減、また、外来患者数（時間外含む。）は、140,436人（1日平均578.0人）で、前年度対比2,499人の増となりました。

ウ 収益的収支

病院事業収益は7,327,486千円余、病院事業費用は8,042,230千円余で、当期純損失は714,743千円余となりました。

エ 資本的収支

資本的収入は1,619,865千円、資本的支出は1,304,236千円余で、差引額315,628千円余の収入超過となりました。

収入については、一般会計からの繰入として出資金262,662千円、一般会計からの補助金500,000千円、企業債841,500千円、医師、看護師修学資金返還金として13,800千円を受け入れました。

支出については、市民病院病棟改修工事、市民病院救急外来一般系統空調機更新工事、市民病院エントランスホール防煙垂壁改修工事等の建設費として663,811千円余、超音波画像診断装置、X線骨密度測定装置等の機器備品を購入するための資産購入費として154,928千円余、ほかに企業債償還金（元金）として468,096千円余、投資として医師、看護師等修学資金貸付金17,400千円を執行しました。

(2) 経営指標に関する事項

令和4年度決算における経営成績について、経営の健全性を示す経常収支比率は、新型コロナウイルス感染症関連の補助金の減に伴う医業外収益の減により前年度対比10.1ポイント減の91.0パーセントとなりました。また、経営の収益性を示す修正医業収支比率では、令和3年度は、患者数が再び増加してきたことや診療単価の向上に伴い73.2パーセントまで改善しましたが、病棟改修に伴う入院患者の受け入れ制限による入院患者数の減により、令和4年度は前年度対比3.1ポイント減の70.1パーセントとなりました。

一方、施設がどの程度利用されているかを示す病床利用率は、令和2年度は54.3パーセント、令和3年度は61.4パーセント、令和4年度は64.0パーセントと徐々に改善しています。今年度は病棟改修に伴う病床数の減も影響していますが、新型コロナウイルス感染症の対応として患者受け入れのための病床確保を行っていることが主な要因となっています。今後は病棟改修に伴い病床数の適正化を図ることで、更なる病床利用率の向上を目指すとともに、入院患者ひとりひとりに寄り添い、質の高い医療を提供できるよう努めてまいります。

	H30	R1	R2	R3	R4
経常収支比率	86.5%	87.4%	90.0%	101.1%	91.0%
修正医業収支比率	77.6%	77.5%	65.8%	73.2%	70.1%
病床利用率	72.1%	71.6%	54.3%	61.4%	64.0%

【経常収支比率＝(経常収益／経常費用)＊100】

【修正医業収支比率＝((医業収益－他会計負担金)／医業費用)＊100】

【病床利用率＝(年延入院患者数／年延病床数)＊100】

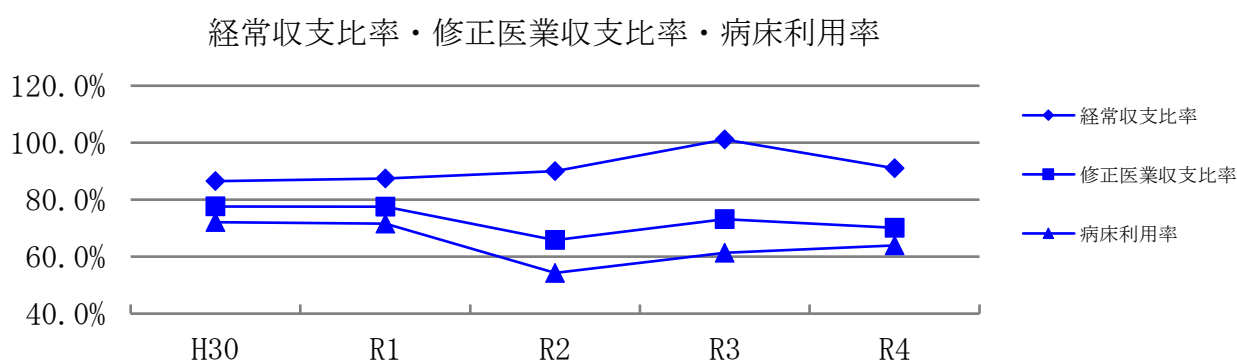

(3) 議会議決事項

議案番号	件名	提出年月日	議決年月日
報告 第 6 号	令和3年度碧南市病院事業会計継続費繰越額について	令和4年6月14日	令和4年6月14日
認定 第 8 号	令和3年度碧南市病院事業会計決算の認定について	令和4年9月8日	令和4年9月30日
議案 第58号	令和4年度碧南市病院事業会計補正予算(第1号)	令和4年12月8日	令和4年12月23日
議案 第59号	損害賠償に係る額の確定について	令和4年12月8日	令和4年12月23日
議案 第20号	令和5年度碧南市病院事業会計予算	令和5年2月21日	令和5年3月24日

(4) 職員に関する事項

年度末職種別職員数

区分	医師 人	研修医 人	看護師 人	薬剤師 人	放射線 技師 人	臨床検 査技師 人	臨床工 学技士 人	栄養士 人	理学 療法士 人
令和5年3月31日	47	12	217	17	15	13	4	3	8
令和4年3月31日	45	11	226	15	14	13	4	4	8
比較	2	1	△ 9	2	1	0	0	△ 1	0

区分	視能 訓練士 人	言語 聴覚士 人	歯科 衛生士 人	作業 療法士 人	MSW 人	事務 職員 人	会計年度 任用職員 人	計 人
令和5年3月31日	3	3	4	4	6	20	213	589
令和4年3月31日	3	3	3	4	5	21	209	588
比較	0	0	1	0	1	△ 1	4	1

2 建設改良

(1) 建設工事の概況（3,000千円以上）

工 事 名	契 約 金 額 (円)	着 工 年 月 日	完 了 年 月 日
碧南市民病院病棟改修工事	継続費R3～R5 688,600,000 (うち、R4 444,200,000)	令和3年12月14日	令和5年7月28日予定
市民病院救急外来一般系統空調機更新工事	24,136,200	令和4年9月6日	令和4年12月7日
市民病院エントランスホール防煙垂壁改修工事	4,516,600	令和4年12月6日	令和5年3月17日

契約種別	工事概要	変更契約理由	契約者
一般競争入札 (参加3社)	病棟改修工事 5階改修・4階水廻り天井 改修 面積1,506㎡ 4階改修・3階水廻り天井 改修 面積1,525㎡ 3階改修・2階水廻り天井 改修 面積1,094㎡ 2階改修・1階水廻り天井 改修 面積1,430㎡ 建築工事 一式、電気設 備工事 一式 機械設備工事(空調、衛生 他) 一式	—	木村建設株式会社 代表取締役 木村 徳雄
一般競争入札 (参加6社)	1. 空調設備 1式 2. 天井改修 1式 3. 撤去処分 1式	天井内にある既設ダクトを流用できないことがわかったため、室内機とダクトをつなげるボックス及びアダプタを追加する。また、既設配管の耐圧試験を実施した際に漏洩していることがわかったため、配管復旧を行う。	平松設備興業株式会社 代表取締役 平松 照好
一般競争入札 (参加3社)	防煙垂壁改修 A. 不燃シート製防煙垂れ 壁L=6.61m 4か所 B. 不燃シート製防煙垂れ 壁L=10.78m 1か所	既設垂壁撤去に伴い、一部天井撤去が必要になり復旧範囲が増えたため。	東海相互建設株式会社 代表取締役 杉浦 宏哉

(2) 委託料（資本的支出）の概況（3,000千円以上）

委 託 業 務 名	契 約 金 額（円）	着 工 年 月 日	完 了 年 月 日
病棟再編対応業務委託	5,500,000	令和4年4月1日	翌年度繰越
診療報酬改定対応業務委託	4,290,000	令和4年4月20日	令和4年6月30日
画像情報管理システム更新業務委託	143,000,000	令和4年8月12日	令和4年10月31日
病院情報システム延命対応業務委託	40,700,000	令和5年1月10日	令和5年3月31日
医療連携アプリ（MyHospital V2）導入対応委託	4,950,000	令和5年1月13日	令和5年3月31日

契約種別	委託概要	変更契約理由	契約者
随意契約	病棟再編に伴う電子カルテシステム等の改修	本システム改修事業は、当初、病棟改修とは関係なく着手できることを見込んでいた。しかしながら、着手にあたり、病棟改修後でないとできない作業があることが判明したため、病棟改修完了後の着手とした。これに伴い、年度内の完了が見込めなくなったため予算を繰り越して対応する。	日本電気株式会社 東海支社 支社長 土門 俊雅
随意契約	病院情報システム診療報酬改定対応	—	日本電気株式会社 東海支社 支社長 土門 俊雅
指名競争入札	平成25年度に更新した医用画像管理システム、放射線情報管理システム、放射線読影レポートシステム、検像システム、内視鏡部門システム及び3D画像解析システムの更新	—	株式会社ワキタ商会 岡崎営業所 所長 藤垣 和弥
随意契約	平成26年度にサーバを更新した電子カルテシステム等の仮想化を行う延命対応	—	日本電気株式会社 東海支社 支社長 土門 俊雅
随意契約	医療連携アプリ「My Hospital V2」導入	—	日本電気株式会社 東海支社 支社長 土門 俊雅

(3) 医療機器等購入の概況 (1,000千円以上)

品名	契約金額 (円)	数量	契約種別
T C I 対応シリンジポンプ	1,386,000	4台	指名競争入札
微生物同定・薬剤感受性検査装置	4,125,000	1式	指名競争入札
汚物容器洗浄装置 (救急外来)	1,309,000	1台	指名競争入札
炭酸ガスレーザー手術装置	4,389,000	1式	指名競争入札
汚物容器洗浄装置 (4階西病棟)	1,309,000	1台	指名競争入札
超音波画像診断装置	10,447,800	2式	指名競争入札
凍結組織切片作成装置	4,972,000	1台	指名競争入札
汚物容器洗浄装置 (5階西病棟)	1,309,000	1台	指名競争入札
内視鏡機器 (手術室用)	3,190,000	1式	指名競争入札
X線骨密度測定装置	8,249,780	1式	指名競争入札
超音波画像診断装置 (眼科用)	2,750,000	1台	指名競争入札
全身麻酔装置	4,977,280	1式	指名競争入札
眼圧計	1,595,000	1台	指名競争入札
スチームコンベクションオーブン	1,980,000	1台	随意契約(5号)
内視鏡機器 (泌尿器用)	1,097,140	1本	随意契約(5号)
手術用無影灯	6,347,000	1式	随意契約(5号)
乳房用X線撮影装置	39,490,000	1式	指名競争入札
下肢筋力測定装置	4,906,000	1式	指名競争入札
浸透圧測定装置	1,595,000	1台	随意契約(5号)
背もたれ付エルゴメーター	1,988,800	1台	指名競争入札

契 約 年 月 日	契 約 者
令 和 4 年 4 月 21 日	協和医科器械株式会社 岡崎支店 支店長 杉山 亮
令 和 4 年 6 月 2 日	株式会社スズケン 名古屋支店 支店長 盛山 友紀
令 和 4 年 6 月 16 日	協和医科器械株式会社 岡崎支店 支店長 杉山 亮
令 和 4 年 6 月 30 日	株式会社カトウメディカル 代表取締役 加藤 芳朗
令 和 4 年 6 月 30 日	協和医科器械株式会社 岡崎支店 支店長 杉山 亮
令 和 4 年 7 月 7 日	株式会社ワキタ商会 岡崎営業所 所長 藤垣 和弥
令 和 4 年 7 月 28 日	株式会社八神製作所 安城営業所 所長 都築 正成
令 和 4 年 7 月 28 日	協和医科器械株式会社 岡崎支店 支店長 杉山 亮
令 和 4 年 7 月 28 日	株式会社八神製作所 安城営業所 所長 都築 正成
令 和 4 年 8 月 4 日	株式会社ワキタ商会 岡崎営業所 所長 藤垣 和弥
令 和 4 年 8 月 25 日	株式会社E y e c o n 代表取締役 加藤 慎二
令 和 4 年 8 月 25 日	株式会社ムトウ 名古屋営業部 部長 江原 真二
令 和 4 年 8 月 25 日	株式会社W I Z S I D E 代表取締役 柴田 雅旦
令 和 4 年 9 月 20 日	中日厨房設備株式会社 代表取締役 小木曾 誠
令 和 4 年 9 月 21 日	株式会社八神製作所 安城営業所 所長 都築 正成
令 和 4 年 9 月 22 日	株式会社八神製作所 安城営業所 所長 都築 正成
令 和 4 年 9 月 30 日	株式会社中部メディカル 名古屋営業所 代表取締役 落合 譲
令 和 4 年 10 月 13 日	協和医科器械株式会社 岡崎支店 支店長 杉山 亮
令 和 4 年 10 月 18 日	アルフレッサ株式会社 岡崎第二支店 支店長 堀内 満
令 和 4 年 10 月 27 日	協和医科器械株式会社 岡崎支店 支店長 杉山 亮

品名	契約金額 (円)	数量	契約種別
スチームコンベクションオーブン	1,364,000	1台	指名競争入札
内視鏡機器（耳鼻科用）	2,244,000	1式	指名競争入札
4階・5階病棟キャビネット	3,190,000	1式	指名競争入札
空気清浄機	1,240,800	4台	随意契約(5号)
汚物容器洗浄装置	2,618,000	2台	指名競争入札
婦人科診療用テーブル	1,100,000	1台	指名競争入札
生体情報モニタ関連機器（送信機）	1,980,000	8台	指名競争入札
生体情報モニタ関連機器（4階）	9,900,000	1式	指名競争入札
生体情報モニタ関連機器（2階、5階、HCU）	19,030,000	1式	指名競争入札
移動型X線撮影装置	3,959,890	1台	指名競争入札
看護用携帯端末	2,343,000	20台	指名競争入札

契 約 年 月 日	契 約 者
令 和 4 年 10 月 27 日	株式会社厨房サービス 代表取締役 富田 健司
令 和 4 年 11 月 10 日	株式会社三輪器械 代表取締役 三輪 恭嗣
令 和 4 年 11 月 10 日	有限会社カミヤ事務器 代表取締役 神谷 雅章
令 和 4 年 12 月 8 日	株式会社名古屋医理科商会 三河営業所 代表取締役 服部 昌樹
令 和 5 年 1 月 23 日	協和医科器械株式会社 岡崎支店 支店長 杉山 亮
令 和 5 年 1 月 23 日	株式会社カトウメディカル 代表取締役 加藤 芳朗
令 和 5 年 1 月 23 日	株式会社名古屋医理科商会 三河営業所 代表取締役 服部 昌樹
令 和 5 年 1 月 23 日	株式会社名古屋医理科商会 三河営業所 代表取締役 服部 昌樹
令 和 5 年 1 月 23 日	株式会社名古屋医理科商会 三河営業所 代表取締役 服部 昌樹
令 和 5 年 1 月 23 日	株式会社ワキタ商会 岡崎営業所 所長 藤垣 和弥
令 和 5 年 1 月 23 日	株式会社フューチャーイン 常務取締役 岩間 泰大

3 業務

(1) 業務量

ア 入院患者及び外来患者数

区 分	令和4年度		令和3年度		前年度対比	
	延患者数 人	1日平均 人	延患者数 人	1日平均 人	延患者数 人	1日平均 人
入 院	59,610	163.3	71,516	195.9	△ 11,906	△ 32.6
外 来	140,436	578.0	137,937	569.9	2,499	8.1
計	200,046	741.3	209,453	765.8	△ 9,407	△ 24.5

入院延患者数 = 毎日0時現在在院している患者数 + 退院患者数

外来延患者数 = 時間内患者数 + 時間外（救急外来）患者数

イ 各科別患者数

区 分	入 院 患 者 数					
	令和4年度		令和3年度		前年度対比	
	患者数 人	1日平均 人	患者数 人	1日平均 人	患者数 人	1日平均 人
内科	20,289	55.6	25,962	71.1	△ 5,673	△ 15.5
精神科	0	0.0	0	0.0	0	0.0
神経内科	8,568	23.5	11,159	30.6	△ 2,591	△ 7.1
小児科	1,087	3.0	1,280	3.5	△ 193	△ 0.5
外科	6,468	17.7	6,943	19.0	△ 475	△ 1.3
整形外科	13,850	37.9	16,634	45.6	△ 2,784	△ 7.7
脳神経外科	2,534	6.9	1,609	4.4	925	2.5
呼吸器外科	0	0.0	0	0.0	0	0.0
皮膚科	0	0.0	0	0.0	0	0.0
泌尿器科	1,880	5.2	2,231	6.1	△ 351	△ 0.9
産婦人科	1,502	4.1	1,974	5.4	△ 472	△ 1.3
眼科	621	1.7	749	2.1	△ 128	△ 0.4
耳鼻いんこう科	1,134	3.1	892	2.4	242	0.7
歯科口腔外科	1,677	4.6	2,083	5.7	△ 406	△ 1.1
放射線科	0	0.0	0	0.0	0	0.0
麻酔科	0	0.0	0	0.0	0	0.0
計	59,610	163.3	71,516	195.9	△ 11,906	△ 32.6

外 来 患 者 数					
令和4年度		令和3年度		前年度対比	
患者数 人	1日平均 人	患者数 人	1日平均 人	合計患者数 人	1日平均 人
36,764	151.3	31,970	132.1	4,794	19.2
4,564	18.8	5,039	20.8	△ 475	△ 2.0
7,862	32.4	8,253	34.1	△ 391	△ 1.7
6,856	28.2	6,774	28.0	82	0.2
7,433	30.6	7,726	31.9	△ 293	△ 1.3
20,429	84.1	19,626	81.1	803	3.0
3,162	13.0	3,129	12.9	33	0.1
35	0.1	63	0.3	△ 28	△ 0.2
7,243	29.8	7,534	31.1	△ 291	△ 1.3
8,463	34.8	8,858	36.6	△ 395	△ 1.8
10,443	43.0	10,032	41.5	411	1.5
3,530	14.5	6,691	27.6	△ 3,161	△ 13.1
7,596	31.3	6,745	27.9	851	3.4
14,884	61.3	14,230	58.8	654	2.5
1,172	4.8	1,267	5.2	△ 95	△ 0.4
0	0.0	0	0.0	0	0.0
140,436	578.0	137,937	569.9	2,499	8.1

(1日平均は小数点第2位を四捨五入)

(2) 事業収入に関する事項

区 分	科 目	本 年 度 円	前 年 度 円	比 較		当 年 度 構成比率 %
				増 減 円	比 率 %	
医業収益	入院収益	3,203,209,881	3,524,417,984	△ 321,208,103	△ 9.1	43.7
	外来収益	1,970,885,807	1,869,164,407	101,721,400	5.4	26.9
	その他医業収益	299,999,830	306,893,640	△ 6,893,810	△ 2.2	4.1
	計	5,474,095,518	5,700,476,031	△ 226,380,513	△ 4.0	74.7
医業外収益	受取利息	0	2,022	△ 2,022	皆減	0.0
	他会計補助金	300,000,000	300,000,000	0	0.0	4.1
	補助金	568,604,690	1,137,158,000	△ 568,553,310	△ 50.0	7.8
	他会計負担金	883,643,000	845,730,000	37,913,000	4.5	12.1
	寄附金	539,502	4,135,068	△ 3,595,566	△ 87.0	0.0
	長期前受金戻入	43,944,838	33,412,542	10,532,296	31.5	0.6
	その他医業外収益	33,369,706	39,712,550	△ 6,342,844	△ 16.0	0.4
	計	1,830,101,736	2,360,150,182	△ 530,048,446	△ 22.5	25.0
特別利益	固定資産売却益	0	0	0	0.0	0.0
	過年度損益修正益	23,289,160	1,104,106	22,185,054	2009.3	0.3
	計	23,289,160	1,104,106	22,185,054	2009.3	0.3
合 計	7,327,486,414	8,061,730,319	△ 734,243,905	△ 9.1	100.0	

(3) 事業費用に関する事項

区 分	科 目	本 年 度 円	前 年 度 円	比 較		当 年 度 構成比率 %
				増 減 円	比 率 %	
医業費用	給与費	4,101,221,006	4,155,130,562	△ 53,909,556	△ 1.3	51.0
	材料費	1,328,898,838	1,310,464,653	18,434,185	1.4	16.5
	経費	1,476,795,637	1,416,180,141	60,615,496	4.3	18.4
	減価償却費	612,683,651	684,433,804	△ 71,750,153	△ 10.5	7.6
	資産減耗費	52,434,243	11,905,739	40,528,504	340.4	0.7
	研究研修費	19,095,621	16,106,788	2,988,833	18.6	0.2
	計	7,591,128,996	7,594,221,687	△ 3,092,691	0.0	94.4
医業外費用	支払利息	7,234,501	8,484,286	△ 1,249,785	△ 14.7	0.1
	医師確保対策費	19,256,976	9,479,744	9,777,232	103.1	0.2
	看護師確保対策費	25,273,282	39,503,400	△ 14,230,118	△ 36.0	0.3
	看護師養成費	1,336,075	1,343,313	△ 7,238	△ 0.5	0.0
	院内保育所費	20,970,664	26,039,588	△ 5,068,924	△ 19.5	0.3
	雑損失	0	0	0	0.0	0.0
	雑支出	360,001,008	291,440,869	68,560,139	23.5	4.5
	計	434,072,506	376,291,200	57,781,306	15.4	5.4
特別損失	固定資産売却損	0	0	0	0.0	0.0
	計	17,028,758	8,294,518	8,734,240	105.3	0.2
合 計	8,042,230,260	7,978,807,405	63,422,855	0.8	100.0	

4 会計

(1) 重要契約の要旨

委託料（収益的支出）の概況（3,000千円以上）

委託名	契約金額(円)	契約種別	契約年月日	契約者
外来ヘルパー等業務委託	80,520,000	指名競争入札	令和2年6月4日 (長期継続契約3年)	株式会社トーカイ 名古屋支店 支店長 沖本 直樹
電話交換業務委託	8,844,000	指名競争入札	令和2年6月11日 (長期継続契約3年)	昭和建物管理株式会社 三河本社 碧南営業所 取締役所長 棚橋 政勝
施設管理業務委託	186,648,000	指名競争入札	令和3年6月17日 (長期継続契約3年)	昭和建物管理株式会社 三河本社 碧南営業所 取締役所長 棚橋 政勝
院内清掃業務委託	43,560,000	指名競争入札	令和3年6月17日 (長期継続契約3年)	株式会社東海ダイケンビルサービス 代表取締役 山本 哲也
市民病院等庭木管理委託	4,259,200	一般競争入札	令和3年6月29日 (長期継続契約3年)	石橋建設興業株式会社 代表取締役 角谷 圭祐
給食業務委託	80,131,920	随意契約	R3年9月1日 (長期継続契約40か月)	エームサービス株式会社 代表取締役社長 小谷 周
アボット・キヤノン免疫生化学分析装置保守業務委託	4,774,000	随意契約	令和4年4月1日	アルフレッサ株式会社 岡崎第二支店 支店長 堀内 満
キヤノン医用装置保守業務委託	12,114,300	随意契約	令和4年4月1日	キヤノンメディカルシステムズ株式会社 三河支店 支店長 中島 康祐
GE医用装置保守業務委託	8,108,760	随意契約	令和4年4月1日	GEヘルスケア・ジャパン株式会社 名古屋支店 支店長 山本 徹雄
シーメンス血管撮影装置保守業務委託	14,657,500	随意契約	令和4年4月1日	シーメンスヘルスケア株式会社 中部営業所 営業所長 森 勝則
シーメンス医用装置保守業務委託	34,595,000	随意契約	令和4年4月1日	シーメンスヘルスケア株式会社 中部営業所 営業所長 森 勝則
島津医用装置保守業務委託	8,527,200	随意契約	令和4年4月1日	島津メディカルシステムズ株式会社 東海支店 名古屋営業所 所長 日下 孝文
オリンパス医用装置保守業務委託	4,255,240	随意契約	令和4年4月1日	株式会社 三輪器械 代表取締役 三輪 恭嗣
富士デジタル画像読取装置保守業務委託	6,810,540	随意契約	令和4年4月1日	株式会社ワキタ商会 岡崎営業所 所長 藤垣 和弥
医事業務等委託	254,992,320	随意契約	令和4年4月1日	株式会社ソラスト 東愛知支社 支社長 小笠原 光人
病院情報システム保守業務委託	55,176,000	随意契約	令和4年4月1日	日本電気株式会社 東海支社 支社長 土門 俊雅
病院内情報システム保守管理支援業務委託	3,960,000	長期継続契約	令和4年4月1日	株式会社システムクリエイト 代表取締役 原田 和法
	16,236,000	指名競争入札	令和4年6月30日	
画像情報管理システム保守業務委託	4,994,000	随意契約	令和4年4月1日	株式会社ワキタ商会 岡崎営業所 所長 藤垣 和弥
	17,477,130	指名競争入札	令和4年5月26日	

委託名	契約金額(円)	契約種別	契約年月日	契約者
医療材料等契約支援業務委託	5,706,574 (月額単価契約・成果報酬費)	随意契約	令和4年4月1日	株式会社エム・アール・ピー 代表取締役 山中 榮二
2022年度人材育成プログラムの実施	5,896,000	随意契約	令和4年4月1日	株式会社日本経営 代表取締役 平井 昌俊
コスト適正化支援業務委託	4,400,000	随意契約	令和4年4月1日	株式会社日本経営 代表取締役 平井 昌俊
生理検査システム保守業務委託	3,135,000	指名競争入札	令和4年5月26日	株式会社名古屋医理科商会 三河営業所 代表取締役 服部 昌樹
手術室支援システム保守業務委託	4,565,000	指名競争入札	令和4年5月26日	株式会社名古屋医理科商会 三河営業所 代表取締役 服部 昌樹
光回線切替業務委託	4,098,039	随意契約	令和4年7月1日	株式会社日通建 代表取締役 千葉 章太郎
碧南市民病院経営強化プラン策定等業務委託	8,800,000	随意契約	令和4年8月1日	有限責任監査法人トーマツ 名古屋事務所 事務所長 河嶋 聡史
感染性医療産業廃棄物収集運搬・処理業務委託	4,241,638 (単価契約)	指名競争入札	令和元年6月20日 (長期継続契約3年)	株式会社ワトワメディカル 代表取締役 春日 宏一
分析検査業務委託	19,979,378 (単価契約)	随意契約	令和4年4月1日	一般社団法人碧南市医師会臨床検査センター 所長 生田 謙
分析検査業務委託	9,225,431 (単価契約)	随意契約	令和4年4月1日	株式会社エスアールエル 専務取締役 松本 誠
小児科(新生児)医師派遣委託	4,464,000 (単価契約)	随意契約	令和4年4月1日	愛知県厚生農業協同組合連合会 安城更生病院 院長 度会 正人
当直業務医師派遣委託	5,117,200 (単価契約)	随意契約	令和4年4月1日	愛知県厚生農業協同組合連合会 安城更生病院 院長 度会 正人
産休育休代替薬剤師派遣委託	22,243,261 (単価契約)	随意契約	令和4年4月1日	日本調剤株式会社 代表取締役社長 三津原 庸介
有料職業紹介業務委託	3,635,143 (単価契約)	随意契約	令和4年4月12日	株式会社メディウエル 代表取締役 中村 知廣
麻酔科医師派遣委託	3,160,000 (単価契約)	随意契約	令和4年6月1日	愛知県厚生農業協同組合連合会 安城更生病院 院長 度会 正人
感染性医療産業廃棄物収集運搬・処理業務委託	18,782,578 (単価契約)	指名競争入札	令和4年6月23日 (長期継続契約3年)	中部メディカル有限会社 代表取締役 春日 宏一

資本的支出は「2 建設改良」の「(1) 建設工事の概況」、「(2) 委託料(資本的支出)の概況」、「(3) 医療機器等購入の概況」を参照

(2) 企業債の概況

「企業債明細書」を参照

(3) その他会計経理に関する重要事項

議会の議決を経なければ流用できない経費の決算額

区分	予 算 額			決 算 額	不 用 額
	当初予算額 円	補正予算額 円	計 円		
給 与 費	4,307,557,000	0	4,307,557,000	4,103,280,736	204,276,264
交 際 費	200,000	0	200,000	127,250	72,750

5 職員給与費の明細

区 分	予 算 額				決 算 額 円	不 用 額 円
	当初予算額 円	補正予算額 円	給与費内 流用額 円	計 円		
給 料	1,528,259,000	0	0	1,528,259,000	1,457,965,054	70,293,946
手 当	1,368,973,000	0	0	1,368,973,000	1,304,548,868	64,424,132
報 酬	543,443,000	0	0	543,443,000	503,498,265	39,944,735
法定福利費	577,411,000	0	0	577,411,000	547,807,645	29,603,355
賞与引当金 繰入額	205,395,000	0	0	205,395,000	205,395,000	0
法定福利費 引当金繰入額	31,774,000	0	0	31,774,000	31,774,000	0
退職給付引 当金繰入額	52,302,000	0	0	52,302,000	52,291,904	10,096
計	4,307,557,000	0	0	4,307,557,000	4,103,280,736	204,276,264

令和4年度碧南市病院事業キャッシュ・フロー計算書
(令和4年4月1日から令和5年3月31日まで)

(単位 円)

1	業務活動によるキャッシュ・フロー	
	当期純利益 (△は損失)	△ 714,743,846
	減価償却費	612,683,651
	固定資産除却費	48,974,695
	貸倒引当金の増減額 (△は減少)	19,474,394
	退職給付引当金の増減額 (△は減少)	△ 103,777,473
	賞与引当金の増減額 (△は減少)	△ 1,030,000
	法定福利費引当金の増減額 (△は減少)	6,164,000
	長期前受金戻入額	△ 43,944,838
	受取利息及び受取配当	0
	支払利息	7,234,501
	未収金の増減額 (△は増加)	△ 21,839,632
	未払金の増減額 (△は減少)	562,935,279
	たな卸資産の増減額 (△は増加)	△ 1,824,518
	破産更生債権等の増減額 (△は増加)	325,606
	その他流動負債の増減額 (△は減少)	3,246,078
	前払金の増減額 (△は増加)	△ 28,410
	小計	373,849,487
	利息及び配当金の受取額	0
	利息の支払額	△ 7,234,501
	業務活動によるキャッシュ・フロー	366,614,986
2	投資活動によるキャッシュ・フロー	
	有形固定資産の取得による支出	△ 1,051,676,689
	無形固定資産の取得による支出	△ 40,900,000
	長期貸付金による支出	△ 17,400,000
	長期貸付金による収入	13,800,000
	投資活動によるキャッシュ・フロー	△ 1,096,176,689
3	財務活動によるキャッシュ・フロー	
	建設改良費等の財源に充てるための企業債による収入	841,500,000
	その他の企業債による収入	0
	建設改良費等の財源に充てるための企業債の償還による支出	△ 468,096,421
	他会計からの出資による収入	262,662,000
	他会計からの補助による収入	500,000,000
	国県補助金による収入	1,903,000
	財務活動によるキャッシュ・フロー	1,137,968,579
	資金増減額 (△は減少)	408,406,876
	資金期首残高	1,485,201,267
	資金期末残高	1,893,608,143

収益的収入及び支出

収入

款	項	目	節	
1 病院事業収益	1 医業収益	1 入院収益	1 入院収益	
			1 入院収益	
		2 外来収益	1 外来収益	
			1 外来収益	
		3 その他医業収益	1 室料差額収益	
			2 医療相談収益	
			3 その他医業収益	
			4 一般会計負担金	
		2 医業外収益	1 受取利息	1 預金利息
				1 預金利息
	2 他会計補助金		1 一般会計補助金	
			1 一般会計補助金	
	3 補助金		1 県補助金	
			2 国庫補助金	
			3 その他補助金	
	4 他会計負担金		1 一般会計負担金	
			1 一般会計負担金	
	5 寄附金		1 寄附金	
			1 寄附金	
	6 長期前受金戻入		1 国庫補助金長期前受金戻入	
			2 県費補助金長期前受金戻入	
			3 一般会計補助金長期前受金戻入	
			4 寄附金長期前受金戻入	
			5 受贈長期前受金戻入	
			6 その他長期前受金戻入	
	7 その他医業外収益	1 不用品売却収益		
		2 その他医業外収益		

事業収益費用明細書

金額	備考
円	
7,327,486,414	
5,474,095,518	
3,203,209,881	
3,203,209,881	
1,970,885,807	
1,970,885,807	
299,999,830	
33,579,318	
12,046,822	
100,399,690	
153,974,000	
1,830,101,736	
0	
0	
300,000,000	
300,000,000	
568,604,690	
547,716,000	
9,677,200	
11,211,490	
883,643,000	
883,643,000	
539,502	
539,502	
43,944,838	
11,004,222	
13,532,366	
16,004,085	
1,260,037	
2,144,128	
0	
33,369,706	
0	
33,369,706	

款	項	目	節
	3 特別利益		
		1 固定資産売却益	1 固定資産売却益
		2 過年度損益修正益	1 過年度損益修正益

金 額	備 考
23,289,160	
0	
0	
23,289,160	
23,289,160	

支出

款	項	目	節
1 病院事業費用	1 医業費用		
		1 給与費	
			1 給料
			2 手当
			3 報酬
			4 法定福利費
			5 賞与引当金繰入額
			6 法定福利費引当金繰入額
			7 退職給付引当金繰入額
		2 材料費	
			1 薬品費
			2 診療材料費
			3 給食材料費
			4 医療消耗備品費
		3 経費	
			1 厚生福利費
			2 報償費
			3 旅費交通費
			4 職員被服費
			5 消耗品費
	6 消耗備品費		
	7 光熱水費		
	8 燃料費		
	9 食糧費		
	10 印刷製本費		
	11 修繕料		
	12 保険料		
	13 賃借料		
	14 通信運搬費		
	15 委託料		

金 額	備 考
円	
8,042,230,260	
7,591,128,996	
4,101,221,006	予算額 4,307,557,000 円
1,457,965,054	予算額 1,528,259,000 円
1,302,489,138	予算額 1,368,973,000 円
503,498,265	予算額 543,443,000 円
547,807,645	予算額 577,411,000 円
205,395,000	予算額 205,395,000 円
31,774,000	予算額 31,774,000 円
52,291,904	予算額 52,302,000 円
1,328,898,838	
846,344,122	
443,634,391	
35,770,315	
3,150,010	
1,476,795,637	
182,400	
216,628	
3,229,082	
602,150	
33,274,151	
26,328,350	
179,118,955	
48,197,911	
7,593	
3,595,217	
53,222,770	
11,085,230	
128,947,742	
9,778,837	
966,631,779	

款	項	目	節
			16 諸会費
			17 広告料
			18 手数料
			19 交際費
			20 公租公課費
			21 貸倒引当金繰入額
			22 雑費
		4 減価償却費	
			1 建物減価償却費
			2 建物附属設備減価償却費
			3 構築物減価償却費
			4 器械備品減価償却費
			5 車両運搬具減価償却費
			6 リース資産減価償却費
			7 無形固定資産減価償却費
		5 資産減耗費	
			1 たな卸資産減耗費
			2 固定資産除却費
		6 研究研修費	
			1 研究材料費
			2 謝金
			3 図書費
			4 旅費
			5 研究雑費
	2 医業外費用		
		1 支払利息	
			1 企業債利息
			2 リース利息
		2 医師確保対策費	
			1 医師確保対策費
			2 貸倒引当金繰入額
		3 看護師確保対策費	
			1 看護師確保対策費
			2 貸倒引当金繰入額

金 額	備 考
円	
2,293,647	
9,092	
6,113,526	
115,827	予算額 200,000 円
9,280	
0	
3,835,470	
612,683,651	
202,883,247	
177,149,802	
9,515,865	
211,923,560	
373,500	
0	
10,837,677	
52,434,243	
3,459,548	
48,974,695	
19,095,621	
2,929,604	
795,621	
5,414,075	
4,484,610	
5,471,711	
434,072,506	
7,234,501	
7,234,501	
0	
19,256,976	
6,056,976	
13,200,000	
25,273,282	
18,673,282	
6,600,000	

款	項	目	節
		4 看護師養成費	
			1 看護師養成費
		5 院内保育所費	
			1 院内保育所費
		6 雑損失	
			1 不用品売却原価
			2 その他雑損失
		7 雑支出	
			1 雑支出
	3 特別損失		
		1 固定資産売却損	
			1 固定資産売却損
		2 過年度損益修正損	
			1 過年度損益修正損
	4 予備費		
		1 予備費	

金 額	備 考
円	
1,336,075	
1,336,075	
20,970,664	
20,970,664	
0	
0	
0	
360,001,008	
360,001,008	
17,028,758	
0	
0	
17,028,758	
17,028,758	
0	
0	

資本的收入及び支出

収入

款	項	目	節		
1 資本的收入	1 出資金	1 他会計出資金	1 一般会計出資金		
			2 補助金	1 他会計補助金	1 一般会計補助金
					2 県補助金
	3 国庫補助金	1 国庫補助金			
		3 企業債		1 企業債	1 企業債
	4 財産収入		1 投資回収金		1 長期貸付金回収金
		5 寄附金		1 寄附金	1 寄附金
					6 固定資産売却代金

資 本 的 収 入 支 出 明 細 書

金 額	備 考
円	
1,619,865,000	
262,662,000	
262,662,000	
262,662,000	
501,903,000	
500,000,000	
500,000,000	
0	
0	
1,903,000	
1,903,000	
841,500,000	
841,500,000	
841,500,000	
13,800,000	
13,800,000	
13,800,000	
0	
0	
0	
0	
0	
0	

支出

款	項	目	節		
1 資本的支出	1 建設改良費	1 建設費	1 工事請負費		
			2 委託料		
			2 資産購入費	1 備品購入費	
				2 リース債務支払額	
			2 企業債償還金	1 企業債償還金	1 企業債償還金
		3 投資	1 長期貸付金	1 看護師等修学資金貸付金	
				2 医師確保修学資金貸付金	

金 額	備 考
円	
1,304,236,443	
818,740,022	
663,811,222	
446,991,222	
216,820,000	
154,928,800	
154,928,800	
0	
468,096,421	
468,096,421	
468,096,421	
17,400,000	
17,400,000	
12,600,000	
4,800,000	

令和4年度 固定資産

(1) 有形固定資産明細書

資産の種類	有形固定資産			
	年度当初現在高	当年度増加額	当年度減少額	年度末現在高
	円	円	円	円
土地	1,193,307,351	0	0	1,193,307,351
建物	8,978,186,603	0	0	8,978,186,603
建物附属設備	4,667,917,368	41,460,040	0	4,709,377,408
構築物	1,057,280,046	1,713,000	0	1,058,993,046
器械備品	5,567,727,006	330,528,800	979,493,893	4,918,761,913
車両運搬具	8,916,841	0	0	8,916,841
建設仮勘定	53,714,000	404,138,182	0	457,852,182
計	21,527,049,215	777,840,022	979,493,893	21,325,395,344

(2) 無形固定資産明細書

資産の種類	無形固定資産			
	年度当初現在高	当年度増加額	当年度減少額	当年度減価償却高
	円	円	円	円
ソフトウェア	34,142,100	40,900,000	0	9,531,324
その他無形固定資産	5,256,894	0	0	1,306,353
計	39,398,994	40,900,000	0	10,837,677

(3) 投資その他の資産明細書

資産の種類	年度当初現在高	当年度増加額	当年度減少額	年度末現在高
	円	円	円	円
破産更生債権等	2,366,055	0	325,606	2,040,449
破産更生債権等 貸倒引当金	△ 777,587	325,606	0	△ 451,981
長期貸付金	84,690,000	17,400,000	25,200,000	76,890,000
長期貸付金 貸倒引当金	△ 47,040,000	△ 19,800,000	△ 11,400,000	△ 55,440,000
その他投資	38,420	0	0	38,420
計	39,276,888	△ 2,074,394	14,125,606	23,076,888

明 細 書

減 価 償 却 累 計 額				年度末 償却未済高
年度当初 減価償却累計額	当年度増加額	当年度減少額	年度末 減価償却累計額	
円 0	円 0	円 0	円 0	円 1,193,307,351
6,028,042,122	202,883,247	0	6,230,925,369	2,747,261,234
3,559,259,863	177,149,802	0	3,736,409,665	972,967,743
897,588,257	9,515,865	0	907,104,122	151,888,924
4,353,420,654	211,923,560	930,519,198	3,634,825,016	1,283,936,897
7,976,826	373,500	0	8,350,326	566,515
0	0	0	0	457,852,182
14,846,287,722	601,845,974	930,519,198	14,517,614,498	6,807,780,846

年度末 現在高
円 65,510,776
3,950,541
69,461,317

備 考
医師確保修学資金貸付金、看護師等修学資金貸付金
リサイクル料金

令和4年度

企 業 債

借入年度	種 類	借入金額	利 率	前 年 度 未償還残高
		円	%	円
平成11年度	政府企業債	50,000,000	2.000	18,774,656
平成12年度	政府企業債	14,000,000	1.600	5,692,496
平成13年度	公庫企業債	171,400,000	2.000	68,685,908
平成13年度	政府企業債	228,600,000	2.100	105,936,556
平成19年度	政府企業債	68,900,000	2.100	48,119,523
平成22年度	銀行等引受	8,800,000	1.000	880,000
平成23年度	銀行等引受	273,900,000	0.635	27,390,000
平成24年度	銀行等引受	802,000,000	0.400	89,111,110
平成24年度	銀行等引受	39,400,000	0.400	4,377,776
平成25年度	銀行等引受	67,900,000	0.330	15,088,888
平成25年度	銀行等引受	50,200,000	0.330	11,155,552
平成26年度	銀行等引受	16,600,000	0.315	5,536,000
平成26年度	銀行等引受	328,300,000	0.315	109,432,000
平成26年度	銀行等引受	1,500,000	0.315	504,000
平成27年度	銀行等引受	102,300,000	0.125	45,466,670
平成27年度	銀行等引受	19,300,000	0.125	8,577,780
平成28年度	銀行等引受	196,300,000	0.120	109,055,560
平成29年度	政府企業債	163,600,000	0.010	40,900,000
平成29年度	政府企業債	46,800,000	0.010	31,200,000
平成30年度	政府企業債	280,100,000	0.010	140,050,000
平成30年度	政府企業債	89,800,000	0.010	69,844,432
令和元年度	政府企業債	32,400,000	0.030	30,085,692
令和元年度	政府企業債	116,600,000	0.002	87,450,000
令和元年度	政府企業債	29,300,000	0.003	26,044,432
令和元年度	政府企業債	62,300,000	0.003	55,377,776
令和2年度	政府企業債	98,100,000	0.003	98,100,000
令和2年度	政府企業債	17,700,000	0.040	17,700,000
令和2年度	公庫企業債	582,300,000	0.200	582,300,000
令和3年度	政府企業債	11,000,000	0.030	11,000,000
令和3年度	政府企業債	84,200,000	0.030	84,200,000
令和3年度	政府企業債	22,800,000	0.200	22,800,000
令和4年度	銀行等引受	13,700,000	0.305	—
令和4年度	政府企業債	28,600,000	0.400	—
令和4年度	政府企業債	126,100,000	0.200	—
令和4年度	政府企業債	228,900,000	0.200	—
令和4年度	政府企業債	84,200,000	0.400	—
令和4年度	政府企業債	360,000,000	0.400	—
合 計		4,917,900,000		1,970,836,807

明 細 書

当 年 度 償 還 高			未償還残高	償 還 終 期
元 金	利 子	計		
円	円	円	円	
2,186,659	364,615	2,551,274	16,587,997	令和12年3月25日
592,937	88,717	681,654	5,099,559	令和13年3月25日
7,999,754	1,333,918	9,333,672	60,686,154	令和12年3月20日
9,625,814	2,174,396	11,800,210	96,310,742	令和14年3月25日
2,559,438	997,144	3,556,582	45,560,085	令和20年3月1日
880,000	6,600	886,600	0	令和5年3月25日
27,390,000	130,444	27,520,444	0	令和5年3月25日
89,111,110	267,333	89,378,443	0	令和5年3月25日
4,377,776	13,132	4,390,908	0	令和5年3月25日
7,544,444	43,568	7,588,012	7,544,444	令和6年3月25日
5,577,776	32,210	5,609,986	5,577,776	令和6年3月25日
1,844,000	15,997	1,859,997	3,692,000	令和7年3月25日
36,478,000	316,220	36,794,220	72,954,000	令和7年3月25日
166,000	1,457	167,457	338,000	令和7年3月25日
11,366,666	53,280	11,419,946	34,100,004	令和8年3月25日
2,144,444	10,051	2,154,495	6,433,336	令和8年3月25日
21,811,110	124,323	21,935,433	87,244,450	令和9年3月25日
40,900,000	3,067	40,903,067	0	令和5年3月1日
5,200,000	2,990	5,202,990	26,000,000	令和10年3月1日
70,025,000	12,253	70,037,253	70,025,000	令和6年3月1日
9,977,776	6,734	9,984,510	59,866,656	令和11年3月1日
2,314,284	8,851	2,323,135	27,771,408	令和17年3月1日
29,150,000	1,602	29,151,602	58,300,000	令和7年3月1日
3,255,554	756	3,256,310	22,788,878	令和12年3月1日
6,922,222	1,608	6,923,830	48,455,554	令和12年3月1日
24,525,000	2,758	24,527,758	73,575,000	令和8年3月1日
1,966,672	6,883	1,973,555	15,733,328	令和13年3月1日
41,592,872	1,143,803	42,736,675	540,707,128	令和18年3月20日
611,113	3,300	614,413	10,388,887	令和13年9月25日
0	23,702	23,702	84,200,000	令和9年3月1日
0	42,789	42,789	22,800,000	令和14年3月1日
0	0	0	13,700,000	令和10年3月1日
0	0	0	28,600,000	令和15年3月1日
0	0	0	126,100,000	令和10年3月1日
0	0	0	228,900,000	令和10年3月1日
0	0	0	84,200,000	令和15年3月1日
0	0	0	360,000,000	令和15年3月1日
468,096,421	7,234,501	475,330,922	2,344,240,386	